滿洲報

本報價目 每張金貳錢 一箇月金五十錢 外埠郵寄金六十錢
告白 一行五號字起碼十行 每一日金五十錢 長期另議
發行人 西片朝三 編輯人 白玉田 印刷人 魏日盛
發行所 大連市東公園町七番地 滿洲報社
電話 編輯部 營業部 七六七二番

論說 收回外蒙問題

外蒙古自入民國以來。獨立復取消。取消又獨立。至今外蒙一切事權。尙落於赤塔勞農兩軍之手。夷考其故。蒙古獨立。固不免出於俄人之煽動。而政府之應付無方。以致蒙古人民仍在判天棘地之中。亦不能不加以責備也。當俄舊黨之入外蒙也。非有雄厚之兵力。居然能大挫中國之兵。而攫蒙古政權於其手。新黨繼至。驅而去之。勞農赤塔兩方軍隊。人數亦非衆多。駐在蒙地。迄於今日。把握一切。蒙人莫敢誰何。以中國處於主人翁之地位。在本國疆界以內。反不能解決迅速。各大軍閥。平時耀武揚威。不可一世當蒙事之發生也。乃遽巡畏縮而不敢前。惟恐損其兵力。不能得志於內爭。以視彼同屬內爭未定之俄國。能無愧乎或謂蒙古之內附。如此其不易。蓋因蒙古人有天賦之倔強性。自歷史上觀之秦漢以來。與中國本不常合。在有元一代。成吉思汗之裔。統一中國。入主中夏。蒙古地方。遂入中國之版圖。此後則有清二百餘年。係歸服中土。在清朝一代。駕御蒙古。煞費經營。蒙古難治。於茲可見。若收回蒙古。徒以勸誘招撫爲言。則手段和平。豈能奏效。至於武力解決之說。微論中國軍閥。不肯分其兵力。從事邊陲。即能之。以地理上。習慣上運輸上。而言。蒙兵又多占優越之點。此收回蒙古問題。恐非現今中國當軍閥爭衡。內爭方烈之際。所能解決也。然而就現在之情形言。吾人又不能不稍抱樂觀一則俄國列寧在莫斯科勞農各團體歡迎席上。發表其對於蒙事之意見謂今後對於遠東問題。應與中國作最誠懇之協商。其第一步辦法。即當以無條件撤退蒙古赤軍。列寧氏爲新黨領袖。其言論 不可謂 竟無效力。 一則蒙古活佛王公等。電達北京府院各關係蒙古機關。歷述蒙古遭俄舊黨之蹂躪。及新黨駐軍 不撤之 種種情形。以表獨立非蒙人之意。而復示以內向之忱並請中央於中俄會議之際。提出赤塔勞農兩軍撤退案。是蒙人已苦于俄人之苛。因有覺悟。揣其論調。已不啻承認中央。取消自主也。以此二消息而論。蒙事前途。又有解決之機會矣所望當軸諸公。抽私門之餘。開一重視之。勿縱之使逝。則幸甚矣。(念曾)

孫中山時事之意見
先行伐李第二步即當伐陳也

孫逸仙關於時事之談話大要如左。汪兆銘赴奉之結果。張作霖氏大體上諒解予之政策與意見。至福建方面。已歸許軍成功。徐樹錚事前既未嘗與我等有何等接洽。則縱彼願聽予與段氏之命令。然如此次之行爲。不得謂聽從之。予之所謂故段氏盧氏。豈非亦不贊成徐之行動耶。果爾恐彼又當失敗。福建局面亦尙經許多曲折。李厚基與陳聯絡攻擊予等。故我等先行伐李。第二步即當伐陳也云云。

博士赴滬養病

漢口十四日電當晚芮恩施博士乘鄱陽船赴滬病勢仍劇。

請保僑民
日政府派遣四軍艦前往威埠

海參威近被赤軍占領。故地方治安亦因之紊亂該地日本松村總領事。爲保護該地僑民生命財產計。特向日政府電請增派軍艦。以資警備。聞目下日政府。向該地派遣日進春兩艦並驅逐艦二隻前往云。(海參威專電十八日發)

督辦接辦青島事宜
十二月初一日交代以資進行

昨據青島來人談。現下中國政府派王正廷督辦。接辦青島一切事宜。聽說已決定於十二月一日正午放午砲時彼此正式交代云。

密賣金丹 害更甚於鴉片

北京通訊云。近來外埠之鴉片。來源既乏。煙價遂亦昂貴。於是即有奸民與大藥房商人等勾串。製造金丹。供給黑籍中窮人之需要。但該金丹之毒。較鴉片尤厲。故此頓爲地方軍警機關所欲搜緝者。茲聞昨日提署右翼正翼小隊官隆海等。帶同長兵。在西華門外黃羊子胡同。訪獲供人吸抽金丹之密窟一處。係一張某所開設。當場捉獲吸金丹人石凌福李忠玉范文清董玉山蕭雲廷等多名。並抄出金丹七百九十粒及吸具多份。一並拘赴提署懲辦而去。查張某乃係銷賣者。其背後尙有製造人。及供給原料之藥房甚望提 署要當 認眞追究。庶幾可杜來源云。

唐山工人又起風潮
此次又要求六條所以釀出風潮

唐山製造廠工人。受各處工人罷工之影響。曾於上月向該廠當局提出要求六條。限時答復。業誌報端。茲聞該廠當局。與京奉局長接洽後。除工人所要求之「以後每年應加薪一次」及「此次直奉案爭工人所受之損失應照車房例同樣給恤金」二條外。餘已分別辦理。惟工人方面認爲不滿。因於前日復提要求六條限路局於十月十二日以前答覆。否則罷工。其要求之六條如下。一、鐵路當局應承認職工會有代表工人之權限。二、以後廠中傭用和開除工人須經過職工會委員會通過。三、鐵路當局應在適當地點建築工人居住房屋和工人俱樂部。並須設備自來水電燈。四、工人因公受傷或年老不能工作時。須養其終身。並照當發給薪金。工人死亡工作一年須給兩月工資恤金。工作二年給發四個月。餘此類推。五、罷工時間工資須照常發給。六、消滅舊包工制度及至十二日。路局尙無答復。該工人等乃於十三日晨七時許。相率罷工出廠。其時廠中員司尙未進廠。工人即將全廠入門處。派人把守。並組織糾察隊一千餘人維持秩序。及組織調查隊。探訪各機關消息。故秩序尙無紛亂狀態。聞路局方面聞訊後。即於十四日派警務處長吳某前往調查。至今尙未接洽就緒云。

大連西公園之已老秋光

詩壇

八月六日夜雨敲窗孤燈照榻一室枯寂不禁凄然而有遐思　王孟賢

蕭蕭夜雨作秋聲。寒擁孤衾夢[illegible]成。
萬斛愁人偏抱恨。一生累我是多情。
拋殘紅豆悲何益。痴到白頭心尙輕。
世路悠悠天[illegible]窄。此心終恐不分明。

中元節後夜歸過萬泉河繁華既寂煙水蒼茫憑欄東眺悄然弗釋

不聞簫鼓不聞歌。似此韶華一瞬過。
幾[illegible]疎燈臨曲檻。一天涼月照枯荷。
採蓮人去孤蒲老。荒草堤長蟋蟀多。
寄語[illegible]頭談往事。盛衰今古更如何。

大連株式商品取引所商品部 下半期市況一覽 (二)

因四國之經濟狀況之惡化。當將入於該收交。惹起多大之注目。然四秋季需用期之際。海外情勢。一齊國之狀勢。無甚逼迫。幸得圓滿決暴落。特印度、米棉、米英爲替。濟然入九月因有上述之原因。綿系大阪三品市場。演出過去六個月間遂至於破二百圓之慘狀。故華商方未曾有之大暴落。其影響。當然不面及日商方面。各現出一名之失敗可不反映於本市場也。本當市場者。然一般毫無受其影響。將總取引綿系布。四月以來急激赴於繁盛引金額。一千百萬圓。收交金額二之域。每月作妥貨數量之記錄。及百五十二萬圓之大決濟。得無事完入八月。同月期之綿系或有達四千了也。今在當市場視察過去六個月五百件殘附。當金融滯塞之時。對間之波瀾重疊之市價如左。

扇面標	四月	五月	六月	七月	八月	九月
現物 最高	[illegible]	[illegible]	[illegible]	[illegible]	[illegible]	[illegible]
同 最低	[illegible]	[illegible]	[illegible]	[illegible]	[illegible]	[illegible]
四月末 同	[illegible]	[illegible]	[illegible]	[illegible]	[illegible]	[illegible]
同 同	[illegible]	[illegible]	[illegible]	[illegible]	[illegible]	[illegible]
五月末 同	[illegible]	[illegible]	[illegible]	[illegible]	[illegible]	[illegible]
同 同	[illegible]	[illegible]	[illegible]	[illegible]	[illegible]	[illegible]
六月末 同	[illegible]	[illegible]	[illegible]	[illegible]	[illegible]	[illegible]
同 同	[illegible]	[illegible]	[illegible]	[illegible]	[illegible]	[illegible]
七月末 同	[illegible]	[illegible]	[illegible]	[illegible]	[illegible]	[illegible]
同 同	[illegible]	[illegible]	[illegible]	[illegible]	[illegible]	[illegible]
八月末 同	[illegible]	[illegible]	[illegible]	[illegible]	[illegible]	[illegible]
同 同	[illegible]	[illegible]	[illegible]	[illegible]	[illegible]	[illegible]
九月末 同	[illegible]	[illegible]	[illegible]	[illegible]	[illegible]	[illegible]
同 同	[illegible]	[illegible]	[illegible]	[illegible]	[illegible]	[illegible]
十月末 同	[illegible]	[illegible]	[illegible]	[illegible]	[illegible]	[illegible]
同 同	[illegible]	[illegible]	[illegible]	[illegible]	[illegible]	[illegible]
十一月末 同	[illegible]	[illegible]	[illegible]	[illegible]	[illegible]	[illegible]
同 同	[illegible]	[illegible]	[illegible]	[illegible]	[illegible]	[illegible]
龍(粗布) 現物 同	[illegible]	[illegible]	[illegible]	[illegible]	[illegible]	[illegible]
同 同	[illegible]	[illegible]	[illegible]	[illegible]	[illegible]	[illegible]
四月末 同	[illegible]	[illegible]	[illegible]	[illegible]	[illegible]	[illegible]
同 同	[illegible]	[illegible]	[illegible]	[illegible]	[illegible]	[illegible]
五月末 同	[illegible]	[illegible]	[illegible]	[illegible]	[illegible]	[illegible]
同 同	[illegible]	[illegible]	[illegible]	[illegible]	[illegible]	[illegible]
七月末 同	[illegible]	[illegible]	[illegible]	[illegible]	[illegible]	[illegible]
同 同	[illegible]	[illegible]	[illegible]	[illegible]	[illegible]	[illegible]
八月末 同	[illegible]	[illegible]	[illegible]	[illegible]	[illegible]	[illegible]
同 同	[illegible]	[illegible]	[illegible]	[illegible]	[illegible]	[illegible]
九月末 同	[illegible]	[illegible]	[illegible]	[illegible]	[illegible]	[illegible]
同 同	[illegible]	[illegible]	[illegible]	[illegible]	[illegible]	[illegible]
十月末 同	[illegible]	[illegible]	[illegible]	[illegible]	[illegible]	[illegible]
同 同	[illegible]	[illegible]	[illegible]	[illegible]	[illegible]	[illegible]
靜薰細綾 現物 同	[illegible]	[illegible]	[illegible]	[illegible]	[illegible]	[illegible]
同 同	[illegible]	[illegible]	[illegible]	[illegible]	[illegible]	[illegible]
七月末 同	[illegible]	[illegible]	[illegible]	[illegible]	[illegible]	[illegible]
同 同	[illegible]	[illegible]	[illegible]	[illegible]	[illegible]	[illegible]
八月末 同	[illegible]	[illegible]	[illegible]	[illegible]	[illegible]	[illegible]
同 同	[illegible]	[illegible]	[illegible]	[illegible]	[illegible]	[illegible]
九月末 同	[illegible]	[illegible]	[illegible]	[illegible]	[illegible]	[illegible]
同 同	[illegible]	[illegible]	[illegible]	[illegible]	[illegible]	[illegible]
十月末 同	[illegible]	[illegible]	[illegible]	[illegible]	[illegible]	[illegible]
同 同	[illegible]	[illegible]	[illegible]	[illegible]	[illegible]	[illegible]

感謝父老兄弟捐助運動會欵項

敬啓者。本士城子普通學堂。創立業已多年。校務逐漸發展男女生徒已達四百餘名之多。雖職員等各盡講習之誠。然亦實賴地方官父老兄弟之盡維持勸誘之功。不然欲求本校有今日之發展、不亦憂々乎難哉。所以今茲回顧本校既往種種。令人感慨不已也云。又啓者本校雖已設有年所。對於運動會一事。緣地方負擔過鉅。會款無法籌措。屢經計畫一切。却少良善辦法卒以事不得已。於陽曆九月間赴連會見本會在連作事諸同人。王子衡氏。蔣輯五氏。金慕章氏。並其他各位。商懇擬開秋季運動大會之經費辦法。各々均慷慨量力資助。以盡地方人之義務。藉以鼓舞小學生之尙武精神。復得本會長劉成上氏及會事務所同人。及本會警官平田鵜川兩氏之獎許。及地方士紳亦各甘願樂助。以補會費之不足。及本校職員 樂捐共集金五十三圓。茲擇定於十月五日。就本校院內。開秋季運動大會。當日來賓之衆。院不能容。非特爲本校之幸福。實亦旅順管內從曾未有卓舉我三澗堡會之光榮。誠無涯矣。今將捐款芳名錄後。以表謝悃焉。

王子衡金三十元也 蔣輯五銀三十元也 劉逢候銀十元也 劉雲階銀五元也 金慕章銀七元也 韓岡鑑銀四元也 韓岡岱 韓崑 謹 劉茂志 蔣國綬 劉淸乾 王太元 劉信朋 韓岡秀 于祥占 王聘三 張朝善 劉興文 韓石樵 以上十三名各捐銀三元也 劉炎生 劉雨辰 劉力石 付士瑾 梅鴻 外 以上五名各捐金三圓也 于福祺 穆力綬 徐延福 許長城 劉鴻儀 王碩五 以上六々各捐銀二元也 張升 銀一元也 小森 捐毛巾子一打 平田勘太郎 鵜川逸夫 畢峯亭 共捐毛巾子二打

三澗堡會十城子普通學堂長 劉逢侯謹啓

奉天分社啓事

本報今在小西關上頭莫家塘子胡同添一代派處任孟榮亭君爲經理朱華亭君爲訪員特此聲明

產科婦人科 岩男醫院 大連岩代町九西廣場下ル 電話二四六六番

大連市監部通 和盛泰錢莊 (代表電話五〇八〇)

萬春號綢緞皮貨莊

本號專辦歐美雜貨特由蘇杭上海等處採辦綾羅綢緞各種棉布婦人用化粧品及閨閣用諸品一應俱全並派專員親赴北京口外等處採辦地道各種皮筩海龍大領貂皮褂紅狐順腿大狐順腿貂皮水獺皮灘絨褂灰鼠皮褂豹皮狼皮灘羊皮褂黑白二毛皮褂倭刀腿玄狐白狐皮無不齊備兼代挖補彈洗新舊皮褂整舊如新並設有成衣包做各種衣服手工低廉務望各界諸君駕臨惠顧不勝歡迎之至恐未週知特此聲明

大連市吉野町十二番地 萬春號主人凌阜堂謹啓 呼出電話二九九七番

東萊銀行大連支店

本銀行總行開設青島分行上海濟南天津大連其他各大商埠均有特約代理機關辦理商業銀行一切業務所有各種存欵放欵押滙貼現滙兌兌換買賣生金外國貨幣以及代理收付欵項等事無不格外克已交易公平信用昭著倘蒙惠顧極誠歡迎

地址 監部通五十番 電話 經理室一八三八 營業室一八三七 公用三三一四

皮貨又到了價錢眞公道

大連西崗子 雲集當謹啓

和盛泰綢緞雜貨莊

本號開辦以來二十載有餘荷蒙各界惠顧無任感謝之至向由蘇杭定織綾羅紬緞等貨花樣維新無不兼全且自歐美採辦各種雜貨樣樣俱備色色皆新以及男女花粧中日旅行必需之品如華產絲織泰西毛織等貨食料品罐頭貨兩洋各色名酒以及幼童玩物等等貨俱全批發零售價値從廉無不克己仍希諸君倍舊惠顧是所至盼恐未週知特此聲明

大連小崗子南大龍街一九番 和盛泰緞綢莊主人謹啓 長電話三〇四八番

醫學博士豐島豐次郎氏指導並其推奬之

癩病特効藥 賀依德腦路 (注射用)

賀依德腦路爲近時歐美癩病治療界所稱許者係布哇大學總長地因博士發見之癩病治療最有奇効之劑係與所謂地因氏誘導體質」有同一化學的構造及生理的作用之「賀依德腦路堡斯」酸「耶齊路耶斯的路」之沃度化合劑也

本劑醫治之効果最爲良好如染癩病之醜貌及疼痛等將本劑注射數回立可消退

豐島博士最近視察布哇卡利癩病療養所精細考查地因氏製劑之醫治効果其結果確定本劑有全治的價値故望各臨床醫家廣爲試用則幸甚矣

適應症 結節癩、神經癩、斑紋癩、癩性結節、癩性神經痛其他癩疾患一般
使用法 每週一回一·〇cc乃至三·〇cc注射筋肉內
包裝 一cc六瓶者金六圓、二cc六瓶者金十一圓、三cc六瓶者金十五圓五十錢、五cc五瓶者金二十圓、漢文及英文說明書贈品

製造發賣元 大日本製藥株式會社
本店 大阪東區北濱三丁目 振替大阪一三五七〇番
支店 東京日本橋區本町四丁目 振替東京一七五九番

△往南車 [illegible]

和田不就滿鐵社長
董事會議之結果決定不就是職

滿鐵社長候補者富士紡績會社長和田豐治氏。本日經紡績會社董事會議之結果。決定拒絕就任滿鐵社長之職云。(東京至急電二十日午後三時着)

武器問題又一消息
日本政府俟其解決必有處置

今回武器問題。惹起世間一般之疑惑。張作霖之本庄町野兩顧問。雖稱與武器問題無何等關係。而町野大佐與張督軍。曾有一同往復海參威之事實。軍務當局對町野大佐之行動。目下嚴重調查中。又將發出召集命令。其結果定加以何等處分。於軍人以外。白川友一氏等。對於武器買賣上。亦有若何關係。目下海參威領事館從事調查中。近將歸奉天領事訓辦。日本政府俟將來武器問題之誤解明了後。對於彼等決定嚴重處置云。(東京專電十九日發)

英美煙公司又罷工

上海英美煙公司之職工。於昨日開始同盟罷業其原因雖爲工價問題。然亦由禁煙界之暗中煽動云。(漢口專電十九日發)

不承認陳烱明借欵

外交部最近向英國公使館發出公文略云。廣東陳烱明氏與貴國某商會所締結之三百萬磅借欵案。中央政府決不承認云(北京專電十九日發)

推薦波拿羅氏組閣

近來成爲問題之英國首相羅伊豆及堯基氏。本日在巴金加母官殿謁見英國皇帝。棒呈辭表。並奏請新內閣組織人物。推薦波拿羅氏云。(倫敦至急電報十九日發)

常德成已準備援閩
派副官某氏來漢購兵器子彈

在江西之河南第一師常德成。爲援閩之準備。特派其副官某來漢。購買軍器子彈。聞由湖北蕭督軍供給山砲四台。砲彈五十箱。機關槍八架。子彈四萬五千發。於昨已向九江輸送云。(漢口專電十九日發)

將開教育聯合大會

明二十日在山東濟南開全國教育聯合大會。湖北代表出席者。爲武昌中華大學校長陳某云。(漢口專電十九日發)

海參威形勢愈險惡
赤軍對於日軍請求一概拒絕

十九日早日本駐紮軍。特派時乘中佐與赤軍會見。其交涉之結果。未能圓滿解決。赤軍堅持武力進攻態度。對日軍使之要請。一切拒絕。並於當日赤軍强行軍事擧動。日軍爲對抗策。占領尼牛科地方。準備開始戰闘。又派驅逐艦兩隻於點龍灣。双方形勢愈危險。而日僑民恐再陷如尼港之慘事。故請求日當局爲防止戰端再向赤派使疎通。而赤軍方面。已無交涉之餘地。則今後海參威形勢。恐愈將混亂云。(海參威專電十九日發)

華僑電請派兵保護

海參威中國商務總會。向國務院電請略謂。俄國赤白兩軍。最近在沿海州一帶。開始戰闘。故祈政府急速派遣軍艦來海。以保我僑民云。目下政府極積計畫中。聞由外交部已電令黑龍江督軍吳俊陞氏。警戒國境云。(北京專電十九日發)

外部請交安福禍首

北京外交部十七日向日公使發出通牒云。目下在貴公使館所保護之安福派禍首四名。請即交出云。(北京專電十九日發)

商會代表提出三件
要求於中俄會議時請俄人承認

在北京全國商務總會代表。曩會提出於外交部對俄國條約三件。要求外交部。在今回中俄會議席上。求俄國之承認。其內容如下。

一、從來一切不平等待遇。及蔑視中國人權利之條約。均須取消。別定新條約。二、俄國帝政時代。及現在俄國政府。不法占領中國之土地。及不法條約。一切均須還附中國。三、在俄國之中國僑民。所蒙直接或間接之損害。勞農政府。當全部承認。(北京專電十九日發)

杜氏不就援閩指揮
福州南部有李軍殘兵與許戰

援閩海陸軍總指揮杜錫珪氏。今回辭退該職。其理由云。福建之戰爭。不久卽當停止。並維持省城之治安。亦有其人。故予更無就任之必要等語。據某處消息云。在福建南部有李軍之殘部。在泉州有張海濤。在厦門有高全忠。在永安有王獻臣等。均各頑强。連日與許軍戰闘。福州許軍現已派遣援軍前往云云。(上海專電十八日發)

對徐樹錚之觀測談

徐樹錚氏最近軍事頗不利。到處均不得人之歡迎。當道諸要人。均斷言其不久將失敗云。(上海專電十九日發)

中央質問奉張援徐
奉張答以安福敗後與徐絕交

當日馳於天下之徐樹錚自安福一戰敗以來。或謂隱居於蒙古。或謂隱居於上海。各方面種種之傳說不一此次突然發現於福建。承王永泉許崇智之應援。乃在福建組織一建國制置府。自己就總司令之職。發電通知全國各省後。遂與李厚基開交屢戰屢勝。故有今日之結果。乃外間均盛傳奉天張作霖氏與徐樹錚携手。並謂張氏供給徐以莫大之軍資及武器等。於是北京政府乃急電問張作霖。張氏覆電於北京政府云。余與徐樹錚曾共過事。自安福戰敗以後彼遂與余絕交。現在無絲毫之關係。

二、王永泉雖以前爲奉天軍籍人物自改編二十四混成旅後。該氏已變爲國軍所以與奉天絕無關係。

三、余乃東三省保安總司令。一切之行動卽由東三省省議會解決。乃可命令施行。並非個人之主張也。至東三省與福建之關係。亦未必援助云云。

四、東三省之兵力爲自省保安之目的。而鑿成者也。自顧猶且不暇。何能顧慮他人至於出兵援助之說。實非事實也。

直派領袖對閩意嚮
徐爲首領則討伐之

據直隸派某領袖談福建之局面。雖視許崇智徐樹錚王永泉之間。能否圓滿結合而決定。然此事終屬困難要不外日呈混亂狀態而已。至直隸派之意向。如徐爲首領盤據福建。則當援助陳烱明。而討伐之。如爲許氏。則或承認之云云。」

市會開會會場誌聞
出席議員二十六名由委員長朗讀報告長官意見誠可欽佩
將來大連市制定有圓滿希望

大連市役所於十九日午後三時十五分振鈴開會。出席議員共爲二十六名。先由村井議長報告高野市議員之死去。及有賀市議員之辭職。復由官選値賀連。小島鉦太郎兩氏補缺。遂按照其會議之規章。開會會議。其第一號乃關於前回市會議之金銀並用建議案問題。由委員長相生氏登壇。朗讀在訪伊集院長官。所得之各種問題意見。誌之於下。

委員曰　鑑於大連市的現狀。及關於將來之發展。大連取引所。仍必須以金銀兩建並用。爲正當的道理大連市會。亦會有此項之決議。經由民政署長。呈交與關東廳。而關東廳對於此項之建議。認爲民政署長以外之權限。復將此建議案駁回矣。另外又謂此後對於權限外之一切權利。不得干與。然市會以關東廳對於民政署長。有此等之不得當處置。會經議決一反抗方法。然閣下爲新任之長官。當未就任之前。關於此事。卽有此意。對於長官。不免失禮。但是市會。仍照當初之旨通市町村制。關於公益事。雖無明文宣布。究其實際。當然含有此種之權利。且從來卽關於規程外之公益各事件。亦會有時常決議。以便辦理。卽雖爲關東廳亦不得將其所用之建議案。故意退回。況從來無有此種實例。既無此種實例。必不能將市會之建議案。任意退回。認爲無效。今日竟能退回。實爲關東廳。將開從來所未有之新例。又且關東廳爲籌善後辦法。大有令人緘口不言以求其可能有穩便的成功。此全係前長官自己之用意。漸次試驗施行之也。此固幸得閣下爲關東長官。望長官對於大連市。按照內地之市町村制。關於公益事項有同等之自由發言權。是吾等之最大望的。並求長官如能容許擴張權限時。必將其建議案。早爲提出。將來對市民。必再更加一層盡力。又對於民政署長。宜除去意見捍格之惡根。當表以同情亦所希望的。

長官曰　擴張市之權限。並非不容許。因爲大連市制係鵠的式。深願有根本的正式之法人團體之好僕(長官)曾作過天津領事。很有辦理民國事宜之經驗。很願急行改換最稱完全無缺之市制云。

委員曰　變更市制之一事。數年前之林長官時代。曾發起一市制調查會。研究市制之一切。林長官去後。已行擱置起來。及至今日仍不能有實現之事。每憶及之。不勝遺憾。長官今欲改換以完全之市制。又必須得有政府之勒令此次與日本不同。民國人居住者極多。乃一至難之事。此非發奮苦心。作最詳細之研究不可。不知長官以爲然乎否也。

長官曰　否。並非謂今明日卽可施行的。亦絕非空發善言。以迎合諸君之心理。請安心無慮。言則必行。

委員曰　如至完全市制實行之時。關於市之公益事。亦不能默然傍觀。又與田中民政署長之意見。立不能立於岐異之點。所以此後關於市制之事。必有種種之決議並欲將建議之事。呈與長官展覽與以諒解云。

長官曰　非也。此並無一準規則。無論何事。均須決議。亦須建議僅不無有間離之批評。並且盼望不論在何時間。請來談話藉以研究各事。非獨於僕有益。於州民等亦有益也。至於與田中民政署長之意見不一致。想必係以當時之事情上之關係。不得不然也。但對於此一問題。僕心已有所得此後無能再行發現。亦請諒解云

對於以上之報告。各議員亦無有何等之質問。咸謂新長官之意見。既然如此。田中民政署長。此後對於市會之意見。定亦必能收得有種種之趣味。其第二號之協議。卽關於市役所之廢物處置問題。當場無有異議遂卽散會。

兩理事將赴北視察

滿鐵會社島。中川兩理事於廿內啓程親往四鄭鐵路及通遼縣視察一切

麻袋市場好象

大連麻袋市場因麻袋性質不良。市內各商家。均取觀望態度。以致非常閑散。而販引人之方面。已有很覺不痛快的樣子。只據市內某有力之商家談云。現在自大連驛。向北地發出的麻袋數。日日見多。且能有以相當之價目。惟自北地南來之特産物。一日有一百車之多。而北地各方面特産之包裝。現在已入最盛的時侯。但是哈爾賓。或長春一帶之在庫品。尚未向外發達。因而大連之麻袋。亦能以漸漸向北地發送。由此觀之。麻袋界之將來。決無悲觀之現象。但看現下之麻袋市場之情形。雖是陷入悲觀。然據經營此項麻袋商人之觀測。係現在辦理麻袋者。爲金融上之關係。活動不開。所以有此悲觀之現象。但是洞項投物。大概均行流入民國商人之手。然民國商人。係用漸進主義日本商人。不知推察大勢。全以專視機會。只顧目前能以賺利。不關後來能有損失與否。但是再過幾日麻袋之行市。必能益見騰起的。

會議招魂祭事

大連市役所於昨二十日午後一時。有民政署及在鄉軍人會。商業會議所滿鐵等集會。磋商本月二十三日擧行秋季招魂祭事宜。

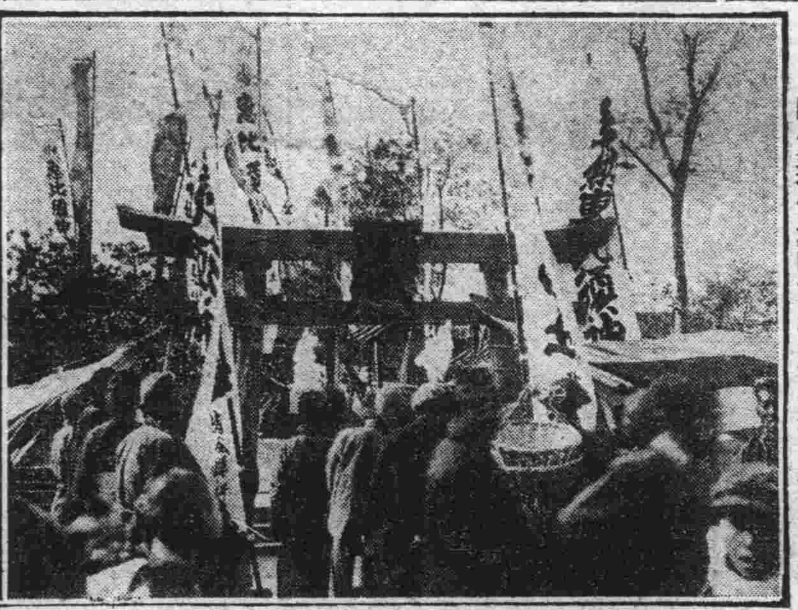
日昨大連信濃町市場惠比須大祭之光景

民政署拍賣自行車

大連警務署。由各處拾得自行車二十輛。現在該署保管。無主去領。該署無法。定於二十一日午前九時叫行出賣。

油坊又有出兌

大連市東鄉町順發公代理店。前年在范家屯鐵道北設一油房。近來因生意不佳。不願前開。時下聲明出兌。並聞普蘭店二十八家油坊。均使用朝鮮銀行之欵。現下都停止無法付借欵。前途大有危險之光景。

因何自縊

山東省濟南府章邱縣。牛長立年三十五歲。現住大連市駿河町三十九號地。專以做金物行商爲生活。該氏忽於十九日晚八時在本宅懸樑自縊了。自殺原因不詳。

將開司法會議

關東廳高等法院。於十一月十三日召集各警務署及領事館司法主任。開司法會議。會議期以四天爲限。討論一切事宜。

稅務司已調任

前任大連海關稅務司。江原忠氏。今春在北京總稅務司。請准一年長假。回國休憩。不至期限。今已被任爲廣東梧州海關長之職已經赴任

痛兒慘死
縱哭也是枉然

小崗子南久壽街四十號地開暗娼之李文慶日前被李玉和刺死。當時李文慶之妻便打電與其親生母。其母接電後。卽由家中搭輪。於二十日早到連。聞被李玉和刺死其子之實情。抱頭大哭。可慘光景令人酸心

大連

救濟教銀之具體案
各銀行及滿鐵東拓醵資救濟

教育銀行之救濟事件。依然難以實現。據整理委員相生由太郎及森美文兩氏。向關東廳提出具體案。已經關東廳之允諾。於十八日又赴關東廳詢問該案之大體。第一案依賴朝鮮正隆、正金、龍口、大連之諸銀行及滿鐵東拓兩會社醵之釀出救濟資金百五十萬元件。第二案之大體亦類似第一案其釀出金之大部分則爲東拓會。然對於此案。關東廳已有幾分之首肯。故於二十日招集前記各銀行團。就該案上記之事項協議。更由整理委員相生氏。提論如左。

無論如何之協議。此百五十萬元之救濟資金。運動實代至難。然各銀行團。及東拓滿鐵兩會社果能醸出此項大宗欵項。其中之半數。還附於存欵者。據小口存欵額爲二十萬元。大口存欵額爲百二十萬元。還附此項之半欵。則其餘六十萬元。可充同銀行今後之運轉資金。如此則本銀行(教銀)始可復活。當時實任者之石本氏。向前記各銀行團監視。監督運動。聞均有允許意嚮云

研究小校規章改正
民署招市內各校長研究進行

大連民政署於十八日午前特招集市內各小學校長。提出日本帝國教育會之小學校規章改正令。共同研究以資進行云。其大旨如左。

一、現行之義務教育。六年間改爲八年間之件。
一、教授科目之外。必增加科目之件。
一、教授要旨。改正關係之件。

以上等件各人互相交換意見共同協議已定大體之方針於正午散會云。

少懷會開講演

大連中習少懷會。會務日見發達。會員非常衆多。各種事務。力謀進行。只於本星期六日又開講演大會。歡迎各界男女來賓聽講。聘請滿鐵囑託。李蔭泉先生爲講師。講題爲「個人對於社會之責任」茲將講演時間。錄列於後。

一、講師　李蔭泉先生
一、講題　個人對於社會之責任
一、地址　東鄉町少懷會
一、時間　本星期六午後八時

煤將落價

滿鐵會社日前聲明對於工場用的石炭。每噸要落一元錢。時下經滿鐵興業部商工販賣得研究一切。聽說議妥於日內實行發表落價。」

競技會授賞牌

大連市日前所開之店舖裝飾競技會於二十日爲止。當經該會會長等所審查之成績。於二十七日實行授與賞牌。華商中得賞者列左。得優秀賞。益昌號。天成號。得佳良賞。吉成號。新昌號。德泰號。得褒狀協茂盛。義順利。洪來盛。同聚福德孚號。福成公。

捕獲搶同春茂正犯
由普蘭店警務支署刑事捕獲

大連市監部通同春茂錢莊日前被搶一案。後經大連警務署通知各警務署及各支署。搜查一切。今據普蘭店警務支署刑事在瓦房店地方。將搶同春茂錢莊之正犯牛振玉捕獲。(年三十八歲)該犯係山東省沂州人前在寺兒溝充過苦力頭。於十九日由普蘭店支署。解來連署經刑事研訊。供認不諱。同搶者尚有數名。現下無踪。

關東廳派教員十名
視察各地教育狀況

關東廳爲教育內容設備徹底起見。特派。旅順大連各小學校首席教員十名。赴朝鮮、及日本內地。視察他校教育方法。以資矯正教育之不足。卽於二十二日由大連出發。滿鮮則先至平壤京城。內地則至福岡廣島兵庫大阪奈良東京長野京都各府縣視察。往復以三十五日爲限云

總理謁見新任長官

大連華商公議會總理郭精義張敎漁諸氏。於昨二十日午前赴關東廳謁伊集院長官。報告金建實行以來之利害。並行呈遞嘆願書請求金銀兩建並用。

書記轉任部長

大連龍口銀行書計李子南氏。在職多年。富有財政經驗。對於華商都很有感情。今番蒙該行平塚行長嘉許。轉任哈爾濱支店交際部長。想李氏到哈與華商必有一番活動。於日內携眷赴任。

橫領保險信件

大連郵便局事務員山縣勇者年二十四歲。日前因領保險信一封。內洋一萬三千六百拾圓。被山縣某拐有走。現下正在搜查。

人事消息

▲謝學瀛氏(四洮鐵路副局長)日昨回四平街
▲李倔氏(吉長鐵路董事)日昨由吉林
▲龔振之氏(大連精益眼鏡公司經理)日昨由滬歸連
▲荒井泰治氏(南滿製糖會社長)昨搭台中丸回國
▲大橋新太郎氏(滿鐵監事)同上
▲佐藤孝三郎氏(前任名古屋市長)日昨來連住大和賓館

商情(十九日)

商品行市

銘柄	受渡日	値段	梱數
綿布前場			
扇面	延十月末	二〇二、〇〇	五〇
同	同	二〇〇、五〇	二五
同	同	二〇〇、〇〇	五〇
同	同	一九九、五〇	二五
同	延十一月末	二〇四、〇〇	二五
同	同	二〇三、五〇	五〇
同	同	二〇二、五〇	一五〇
同	同	二〇一、五〇	七五
同	同	二〇一、〇〇	一七五
同	同	二〇〇、〇〇	二二五
同	延十二月末	二〇二、〇〇	七五
同	同	二〇一、五〇	五〇
所成數	千七十五梱		

銘柄	受渡日	値段	枚數
綿糸前場			
錫勤	延十月末	二六、五	一五〇
同	延十二月末	二六、〇	五〇
所成數	二十萬枚		

特產行市

▲大豆(早市)

期限	寄付	高値	安値	大引
十一月限	[illegible]	[illegible]	[illegible]	[illegible]
十二月限	[illegible]	[illegible]	[illegible]	[illegible]
一月限	[illegible]	[illegible]	[illegible]	[illegible]
二月限	[illegible]	[illegible]	[illegible]	[illegible]

所成數　二百五十車

▲豆粕

期限	寄付	高値	安値	大引
十一月限	[illegible]	[illegible]	[illegible]	[illegible]
十二月限	[illegible]	[illegible]	[illegible]	[illegible]
一月限	[illegible]	[illegible]	[illegible]	[illegible]
二月限	[illegible]	[illegible]	[illegible]	[illegible]

所成數　三十萬二千枚

▲高粱

期限	寄付	高値	安値	大引
十一月限	[illegible]	[illegible]	[illegible]	[illegible]
十二月限	[illegible]	[illegible]	[illegible]	[illegible]
一月限	[illegible]	[illegible]	[illegible]	[illegible]

所成數　二萬二千五百石

▲大豆(晚市)

期限	寄付	高値	安値	大引
十一月限	[illegible]	[illegible]	[illegible]	[illegible]
十二月限	[illegible]	[illegible]	[illegible]	[illegible]
一月限	[illegible]	[illegible]	[illegible]	[illegible]

所成數　四十四車

▲豆粕

期限	寄付	高値	安値	大引
十一月限	[illegible]	[illegible]	[illegible]	[illegible]
十二月限	[illegible]	[illegible]	[illegible]	[illegible]
一月限	[illegible]	[illegible]	[illegible]	[illegible]
二月限	[illegible]	[illegible]	[illegible]	[illegible]

▲豆油

期限	寄付	高値	安値	大引
十一月限	[illegible]	[illegible]	[illegible]	[illegible]
十二月限	[illegible]	[illegible]	[illegible]	[illegible]

▲高粱

期限	寄付	高値	安値	大引
十二月限	[illegible]	[illegible]	[illegible]	[illegible]
一月限	[illegible]	[illegible]	[illegible]	[illegible]

錢鈔行市

先物(早市)

	寄付	高値	安値	大引
近期	一〇〇七、八〇	[illegible]	[illegible]	一〇〇七、五五
遠期	一〇〇八、一〇	[illegible]	[illegible]	一〇〇七、六五

所成數(近期 五百九十二萬 遠期 二百五十二萬)

現物(早市)

	銀換金	銀換洋	金換洋
寄付	一〇八、四〇	[illegible]	[illegible]
九時	[illegible]	[illegible]	[illegible]
十時	[illegible]	[illegible]	[illegible]
十一時	[illegible]	[illegible]	[illegible]
十一時半	[illegible]	[illegible]	[illegible]

所成數(銀換金 三十四萬六千圓 銀換洋 一萬一千五百圓)

先物(晚市)

	寄付	高値	安値	大引
近期	一〇七、六〇			一〇七、四五
遠期	一〇七、七五			一〇七、六五
近期	一〇八、〇〇			一〇七、三五
遠期	一〇八、一五			一〇七、四〇

所成數(近期 二百十六萬圓 遠期 二百二十萬圓)

現(晚市)

	銀換金	銀換洋	金換洋
二時	[illegible]	[illegible]	[illegible]
三時	同	同	同

所成數(銀換金 四萬四千圓 銀換洋 一萬一千五圓)

滙兌行市

●銀塊及換算行市

倫敦銀塊　[illegible]
海關兩(銀百兩)　[illegible]

●朝鮮銀行外國滙兌行市

向倫敦電信賣(両)	二志一片一六分一三
同　參着賣(同)	二志一片八分七
同　參着買(同)	二志二片一六分一
同　每三十日買(同)	二志二片八分一
同　每六十日買(同)	二志二片一六分三
同　每九十日買(同)	二志二片四分一
同　每四箇月買(同)	二志二片八分三
向紐育電信賣(金両)	四八弗〇分〇
同　參着賣	[illegible]
同　參着買	[illegible]
同　每三十日買	[illegible]
同　每六十日買	[illegible]
同　每九十日買	[illegible]
同　每四箇月買	[illegible]
向日本參着賣(拂萬)	[illegible]

●正金銀行滙兌行市(銀建)

向上海電信賣(拂両)	[illegible]
同　電信買(同)	[illegible]
同　十五日付買(同)	[illegible]
向上海參着賣(墨銀萬)	[illegible]
同　參着買(同)	[illegible]
同　墨銀參着買(百弗)	[illegible]
同　參着買(同)	[illegible]
向香港參着賣(香弗)銀	[illegible]
同　十日付買(同)	[illegible]
向天津參着賣(銀両)	[illegible]
同　十日付買(同)	[illegible]
同　北洋參着賣(百弗)銀	[illegible]
同　十日付買(同)	[illegible]

●正金銀行滙兌行市(金建)

向倫敦電信賣(両)	二志一片一六分三
同　參着賣(同)	二志一片一六分三
同　三十日付買(同)	二志二片一六分一
同　信用三月付買(同)	二志二片一六分三
向倫敦電信賣(両)	二志一片四分三
同　參着買(同)	二志一片一六分三
同　三十日付買(同)	二志二片一六分三
同　信用三月付買(同)	二志二片一六分五
同　四箇月買(同)	二志二片一六分七
向美國電信賣(萬)	四九弗八分五
同　參着賣(同)	四八弗〇分〇
同　三十日付買(同)	四八弗八分五
向法國參着賣(萬)	六法三九
同　九十日付買(同)	六法七二
向孟買參着賣(萬)	一六三留四分三
同　三十日付買(同)	一六八留四分三

申謝

先父千吉郎府君前在職患病蒙諸台先生關注一切。至爲銘感。嗣先父謝世。發引之日。又承滿鐵社內外及南滿沿線各界先生詣站迎送。隆情雅誼。感激奚如。茲靈柩業已安抵朝鮮釜山矣。謹致數言。用申謝悃。敬請諸台先生亮鑒。

十月十八日　於釜山　早川忠吉

發起汕頭賑災事宜
各大慈善家必有願爲提倡者

上月廣東汕頭一帶。偶遭暴風。一時人民屋宇。倒塌殆盡。男女之殞命者達三萬人。損失在三千萬元以上。被災後。無家可歸者。約十萬人。其慘劫之酷。爲近世所罕見。本報社。對此重大災情。不忍坐視。特發起賑濟募捐事宜。凡本埠及外埠各大慈善家。如有願爲提倡或解囊捐助者。本報當爲之代揚仁風。共襄善擧。至捐助資金。無論多少。本社可暫代收存。以便日後匯寄。謹此佈臆。伏希各大慈善家一垂鑒焉。

滿洲報社啓

對於汕頭賑災捐欵芳名及其數目列左

政記公司金二百圓　范永財金十圓　盛祚廷金五圓　孫慶陽金二圓　金念會金二圓　金嘉章金一圓　大谷彌十次金一圓　穆達仁金一圓　白玉田金一圓　王惠亭金五毛　世外遊人金十錢　開原無名生金八十錢　綠嶺守備隊之一兵士金三十錢　森米吉金二圓　南滿洲鐵道株式會社捐金五百圓　杜染需金一圓　電車公司華人一同捐金二十元　總金七百四十七圓七毛

南滿線火車內實報啓事

本報特在南滿線火車內賣報每份報

奉天撫順間

[illegible]

安奉線
奉天開　本溪湖　橋頭　鷄冠山開　安東到
安東開　鷄冠山開　橋頭　本溪湖　奉天到
(日本時刻)　安東開　京城到　京城開　釜山到
奉山線　錦州　山海關　天津　北京
吉長線　吉林開　長春到

小說

偵探小說　藍面女郎

第二回　落難女幸遇救星　追奇俠得爲上客(三)

彩芬聞嫗言大喜。即向嫗言謝。嫗前行爲導。彩芬從之。不一時。已抵嫗家。雖屋宇狹隘。而陳設井井。聊可容膝。嫗出武夷茶供客。室中除嫗外。無他人。即與嫗絮絮談閒。嫗嘗曰。娘子貴人也。居此得不嫌褻慢否。彩芬曰。姥姥勿作此言。萍梗之人。謬蒙青眼。感已不盡。乃敢望他乎。嫗自言吳姓。其子業御者也。彩芬聞爲御者。忽有所觸。即問嫗曰。此時何往矣。嫗曰。渠早出晚歸。此時尚僕僕道途中。再越一小時。且歸來矣。未幾。日將暮。嫗執炊爲彩芬設食。彩芬雖不慣入廚。然憐其老。襄助之。其時忽一人自外入。嫗見之。指謂彩芬曰。此豚兒也。又顧謂其子曰。此魏家集魏彩姑也。以失路至此。明日汝以車送渠歸可也。其子名吳大。聞言點頭者再。未幾炊已熟。相與共進食。及夕。彩芬臥外室。嫗與吳大臥內室。吳大瞰彩芬色。遂萌非志。以有嫗在。不能一逞。乃披衣潛起。暗中摸索。得一木棍。至嫗榻前。力擊其首。嫗大號一聲。氣遂絕。時彩芬尚未熟睡。驟聞怪聲。心知有異。懼甚。噤不敢聲。倏然戶啓。一時火光通明。見吳大已近其榻。大懼。乃以衾緊裹。吳大力奪其衾。彩芬心大怯。急。遂高呼隣人。隣人無應者。此時一女子之貞操。正縷絲欲斷之際。藍面女郎遂踰垣而入。舉地上木棍。力擊吳大之頭。吳大仆地而斃。藍面女郎乃挾彩芬出垣外。委地而去。時雖深夜。星月尚輝。彩芬因驚而暈。昏然不省人事。此處去城十餘里。有警察分所。適一警士夜巡至是。見爲女子。急報警佐。警佐遣警長往視。問彩芬已醒。詢促之至所。中間何故夜臥野外。彩芬因以所歷之事。目覩劇起。至藍面女郎殺吳大止。詳告警佐。時藍面女郎之名。傳於遐邇。婦孺皆知。而在上等社會。則皆以爲世間無此藍人。必爲人民之謠傳。故警佐聞彩芬言。初不甚信。即遣警長等往吳大家。見母子二人。果皆倒地。警佐亦又率僕往驗屍。並傳當地保甲。市棺殮吳大母子。至次日備文詳縣。並以彩芬解送警署。警署已知彩芬走失之事。理應註銷前案。惟以有吳大母子身死一事。是否藍面女郎所爲。僅得諸彩芬之口。不能爲據。則彩芬勢不能不爲嫌疑犯。因之略問口供。即解送縣署。縣知事以與魏良才洽。囑覓人暫時保釋。良才爲邑中巨紳。聞其女被此嫌疑。心大恚。速修函促警署。囑其迅速緝獲眞凶。以脫其女之罪。署長即以其事函示警長。警長又與霍森謀。森偵查多日。未得端緒。心已大焦。今聞警長言。益局促無以自容。一夕忽設奇想。喃喃自語曰。藍面女郎神也。吾嘗向空禱之。彼或能鑒余苦衷。翩然下降乎。言訖。乃望空而拜。拜已。凝望藍面女郎至。而藍面女郎竟不至。不覺喟然長歎。心念藍面女郎之蹤跡。雖非一定。然常在劍震山之附近。吾欲見之。不能不久居其地也。於是裹糧挾資。翩然出門。爲久長計。既至。即居於警察分所中。一日遊。野外。忽見一可怖之人。荷戈而至。霍森以爲藍面女郎也。欣然投之。及近視之。則一泥淖滿面之農人也。不覺莞爾自笑。農人見之。幾以霍森爲霍森即垂頭喪氣。快快而返。及歸署。忽有一童子驚號奔至。與霍森相偏遽。霍森扶持之。問以故。童子以手向背後指曰。此可怖之人行將殺我也。霍森舉首視之。果見藍面女郎。巍然立數十步外。霍森猶以爲幻也。拭目諦視之。果不誤。急舍童子而追之。藍面女郎返身而遁。行甚速。飛馳數分鐘。至一小山之旁。覩其前已無去路。霍與藍面女郎相去咫尺矣。霍欲生擒其人。伸臂攫之。倏忽不見。回首視之。則在背後矣。霍大驚。復力追之。馳凡一小時。歷荒山窮谷。無數已不知其地之所向。但見茫茫曠野。杳無行人。惟投森老樹。撑一角之斜陽而已。霍知藍面女郎。必不殺已。故膽頭壯。仍力追之。

瘋漢乘隙劫車
揆打誰曰不宜

奉天大南關裡交通銀行門口站有皮兜馬車一輛。車夫因有與某交談。忽由南來瘋漢某。未詳其名。乘隙坐於該馬車之上。鞭馬急走如飛。北奔而去。待至車夫知覺。急尾而追之。追及。遂將瘋漢拖至車下。飽以老拳。經該管警士帶至分所。訊之至再。乃係城南拉□子人。得此精神病。約有年云。

營口

戲園邀來名伶

埠東裕仙茶園。近因生意蕭條。賠累甚鉅。該園主特於日昨由津邀來名伶朱俠影者。(一名蓬萊學子)聞係久歷京津。頗爲各界所歡迎。前於日昨登台獻技。素日顧曲者。皆爭先恐後。故該梨園大有擁擠之勢云。

小兒慘遭滅頂
有地方之責者極速修橋梁以重民命

埠西潮蕃街住戶董李氏。家道貧苦僅有子二女一。該氏每日赴河沿依手工與人縫補衣服。以度生活。詎意日昨(十九日)遣其次子某赴街購物。正值潮水大發。行至小板橋上。因風大。一時不愼。失足落水。後經多人撈救。踪跡皆無。遂與波臣爲伍矣。望有地方責者。函宜修葺木橋。以保民命云。

鐵嶺

信件決定加增郵票
郵務欵項入不敷出故經萬國郵政聯合會表決而增加之云

頃聞郵局定於陽曆十一月一日各信件增加郵票。定平信四分。單掛號十一分。雙掛號十八分。快信二十分。明信片二分。其增加原因。係各國以郵務欵項。入不抵出。經萬國郵政聯合會表決所致也。

祝融肆虐
延燒百餘家屋宇財帛焚燒一空噫慘矣

本邑西北沛界開原施家堡來人云。於舊曆八月二十六日午刻該村南某姓起火。彼時南風大作。延燒一百十餘家。所有場園莊稼房屋等。焚燒一空。可謂慘矣。

熊岳

妓女行竊
眞是太無人格了

熊岳附屬地住有大老李者。由蓋平來此。開一鳳仙堂娼窯。其中有一妓女朱氏。年十六歲。亦蓋平人。原係暗娼出身。不曉娼窯規矩。尙有可原。惟見財起意。手快如小偷。前有東山逛客某偕同朋友該妓處住局。不知何時將朋友所帶之五元大洋一並竊去。並將此票換成散碎。交其鴇母。失主遍找不得。後經警察追訊賠償在案。因其初犯。未與停業。該妓理宜改過自悔。其鴇母及鴇主李氏。亦應嚴加管束。保全營業之名譽。昨十八日又有住客李某衣兜內。帶有十元零大洋。又被其竊去。屢詢不認。李某即到警官派出所報告。將朱氏傳去嚴加究訊亦認賠償。不滿兩個月。犯案兩次寔於警察法令有所難容。聞已將其驅逐出境。未詳確否。訪明再誌。

卡長聯絡感情
感情融洽必無掣肘

熊岳稅捐分卡々長李流周氏。前在湯池充斯職。頗有成績。現經新任稅局長調委來岳。自下車以來。聯絡感情。爲作事之先導。聞城裡各機關。皆已拜訪。今復到附屬地內訪謁各機關及紳商各要人。李君之手續如此週密。將來於稅務之起色能收優美之好成效可定論也。

蓋平

掌班打死妓女
眞是慘無人道

錦嶺三道街區三等娼妓之所。內有翠雲堂掌班翠雲者虐待妓女桂喜。昨十八日該掌班竟將桂喜毒打身死經檢驗吏驗看。未悉何傷。訪明再誌。

重申禁運現洋
以免紊亂金融

蓋平縣署昨奉憲令。略謂數月以來關內外現洋價格騰漲。時有奸商運現洋出境。販來銅幣。紊亂金融。以致市面恐慌。前經通令各縣在案。惟恐日久玩生。合再重申禁令。仰即照辦等因。縣署奉文後。刻已布告商民。一體遵照勿違云。

竊案破獲迅速
巡長認眞查訪所致

蓋邑東關糧商天聚長。於月之十三日夜間被鼠賊竊去銀洋等項若干。已經報警查緝。茲經該管警察派出所巡長曾廣成喬裝易服查訪。竟於日昨已將該案竊犯金岐山一名捕獲訊據供認行竊不諱。刻已送縣按法懲究云。

奉天

各部軍隊秋操出發
搭奉楡車赴新民與廿七師合演

奉天第八混成旅二團三營。張總司令之命。攜帶全體武裝。於十八日乘奉楡火車開拔新民縣。與二十七師教導團聯合行秋操云。

安東

妓女尋死遇救

安東頭市街新美巷二等妓館双鳳處搭住金鳳。年廿二歲。于昨十七號

撫順

乘務員已判明無罪
古城子河鐵橋上之慘斃事件

前七月十五日午前九句鐘撫順發第一五二客車輾傷人命事。業經前報。當時即將該乘務員。撫順機關區機關士三枝庄一乘。同機關士心得。龜山實市兩氏。解送奉天總領事館。經再三之審議。始知列車進行中。遙望古城子河鐵橋上。有人影兩三。乃急鳴氣笛。並同時停車。是時渡橋者。已避入橋上避難所。列車始再進行。詎意列車到彼橋近處。該渡橋者更由橋上避難所出來。此時列車已照前前進。不能施停止之方故遂將小兒一名轢死。老人一名負傷等情。經領事館屢次之審議。始判決兩機關士以無罪云。

參列社長葬儀
炭鑛長田島猶吉氏及華人社員代表

滿鐵社長故早川千吉郎氏之葬儀於東京舉行。撫順炭坑長田島猶吉氏前已回大阪省親。定即參列此葬儀之祭典。而炭礦方面將派華人從事員代表劉長齡赴東京參列此葬儀大典。於昨十六日已出發云。

旅順

學行武道大會
已通知各學校參觀

旅順工科大學擬於二十二日午前九時半開秋季武道大會(柔道劍術兩部)故已與各學校各道場去招待狀。及參加勸誘狀矣。

貔子窩

警察隊長來城

復縣徐家大房警察隊隊長梁棟材氏率同馬巡十二名。於本月十六日到城子疃街。先至警□派出所。謁至永源號午餐。午後三時頃辭歸。聞梁某爲人勇敢有爲。長於交際。此次來疃。一爲協議剿匪事宜。一爲聯絡雙方感情云。

諧語

千金寨之十大兒

某機關冗員淘汰的兒
某會經理大烟抽的兒
某要人喜帖送的兒
某賭局大賭特賭幹的兒
某大坑標客往來熱鬧的兒
某要案的犯人被庇護的兒
吉野妓女小英樓尾客的兒
某鋪少掌櫃的逆的兒
東西兩戲園女票坐上的兒
丘八搗花國總統府搗的兒
精神病投

添設郭家店分社

本報今在郭家店商務會隔壁設立分社委任孟慶琚君爲主任今後如有訂閱本報或登廣告者向孟君接洽可也

題金環小影　(太虛)

十八號金環

月貌花容本麗姿。娉婷恰似柳腰肢。名花自是多遭妬。囑咐檀郎好護持。

本社啓事

本社今在左記各處設立分社以後如有刊登廣告及訂閱報紙者向當地分社接洽可也

旅順博多町十四番戶	孫國珍
金州城內東街	大德豐
普蘭店	商務會
熊岳城驛	杜染香
松樹驛	恒順香
貔子窩	馬奉泰
撫順驛	譚鐘一
鞍山	華商公議會
營口	牛香圃
蓋平城裡	大光煤油公司
范家屯	南滿勵記公司
四平街	丁寶三
開原	林敬伯
公主嶺	宮蘊川
三十里堡	曲大鑾
許家屯	義盛興
鐵嶺	平記大藥房
小崗子日新街	華勝藥房
沙河口十二區	李世才
奉天驛藤浪町五號地	子寶泉
青島吳町	張鶴齡
瓦房店	萬玉亭
柳樹屯	劉莉山
海城驛	丸重公司
安東	劉紀毅
遼陽	杜起臣
新台子	燕冀雲
伊通縣	李儒春
復縣	望慶亭
郭家店	孟質堀
哈爾濱	梁寶清
威海衛	苗□山

撫順分社啓事

撫順分社爲營業發達起見特在左記各處設立派報處特此聲明

老虎台本街　老虎台派報處　經理　楊錫三
楊柏堡後街　楊柏堡派報處　經理　多鴻林
古城子本街　古城子派報處　經理　王任之
撫順城南關金宅院內　撫順城派報處　經理　王殿文
鐵道南衛生澡塘後院　鐵道南派報處　經理　李德榮

今後有訂閱報者及刊登廣告者可向就近派報處接洽可也

撫順分社主任　譚鍾麟啓

本社啓事

本報長春分社長王紹庭君因事辭退本社特委郭耀庭君爲長春分社長特此聲明

藥種賣藥商　合名會社　井上誠昌堂　大連市浪速町三丁目　電話一一六六番

營業　關於銀行一切事務
營業時間　上午九時至十二時　下午十二時至三時
中國銀行大連支店　電話　三八九　七九五番

西崗俳優宿舍廣告

邦子　西皮　二簧　時調　大鼓　改良　戲詞　遂意　點唱

于小芬　于小順　黃小榮　黃小蓮　黃福仙　黃福春　黃小寶
王金寶　盧翠鳳　小　盧翠　盧銀鳳　劉鳳寶
劉蓮舫　劉巧菱　劉小蓮　黃小喜　李小順　李小春　薛小鳳

本宿已經數載自創辦俳優以來之士商惠臨現本所不惜重資將樓房接連寬濶修飾潔麗特由京津芝罘上海等處邀來以上所列頭等歌妓十餘名均色藝雙佳待客周洽每日絲竹管絃樓臺歌舞望祈走馬章台諸君大駕光臨方知有一番繁盛

小崗子福德街十二番
舊有電話二一七三番
新增電話三五一三番

能治癒腦神經病而增進作事之能力之神効健腦丸

健腦丸

島村博士有効證明

一般効能

頭如物壓心地恍惚者。記憶力薄弱缺決斷力者。頭暈目眩夜內不得安寢者。稍一勞作即覺倦怠者。食後作以及便秘者。神經過鈍或過敏者。雖譚文而不解其意者。無論視何物皆抱悲現者。

主治効能

腦充血、腦膜炎、神經痛、健忘症、頭痛、耳鳴、便秘、中風、腦貧血、逆上症、眩暈、腦溢血等。

特長

本劑若能常用、可防中風及腦溢血等症、並能(防止便秘)使記憶力增進頭眼清明、種種効能、不可勝數。

五日分 金三十錢　十日分 金六十錢　二十日分 金一円　四十日分 金一円九十錢

本舖　丹平商會藥房
大阪市順慶町通三丁目
東京市日本橋區油屋町

協茂盛綢緞京蘇雜貨莊

本號開辦以來歷有年矣荷蒙賜各界顧無任感謝之至向由蘇杭定織綾羅綢緞花樣翻新適合五光十色無美不至並自歐西採辦各種雜貨布疋毛織棉織俱備色色皆新以及男女日中必需之品無不畢具分室陳設以應閱覽並請名師專做鐵機緞紗各樣時式便帽泥絨禮帽批發零售價格從廉仍希各界諸君倍舊惠顧是所至盼恐未週知特此聲明

本店　大連羽前町八號　電話長一四三三番
支店　大連小崗子永樂街　電話二〇五八番

德泰號綢緞京蘇雜貨莊

溯自歐戰寢息而商戰益熾矣敝號素抱擴充營業之見對於應時貨物不遺餘力細心研究已蒙各界所贊許無待自詡矣時值□屆夏令特由姑蘇浙杭採到異樣羅紡紗絹陳設室內五光十色燦爛奪目如蒙各界賜顧價值分外從廉請驚早降則無任歡迎矣

大連奧町二丁目　長電話一二八二番

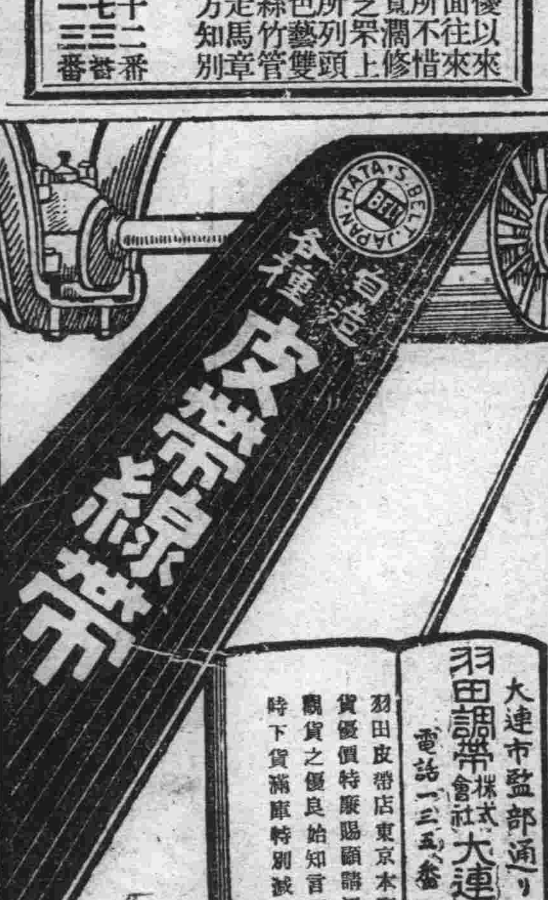

羽田調帶株式會社大連支店
大連市監部通り
電話一三五番
羽田皮帶店東京本廠造貨優價特廉賜顧請迅速觀貨之優良始知言不虛時下貨滿庫特別減價售

售金二分如有喜閱本報者向車內賣貨人購買不悞

政記輪船出帆

定期行輪

萬增利 開往上海 十月二十二日午後六時
永康利 開往芝罘 十月廿一日後六時
廣福利 開往煙臺 二十一日
有利 開往龍口 十月 日
金城 開往安東 廿三日後六時 十月廿一日後四時
泰祥利 開往香港 日後六時
順昌 開往營口 日

政記輪船股份有限公司 電話(二)一四〇番

大連汽船出帆

定期行輪

開往青島、上海 西京丸 榊丸(滿鐵航路船) 十月二十二日正午 十月廿五日正午
開往天津 天潮丸 長平丸 十月廿七日前九時 十月廿五日正午
開往龍口往復共旅 順不寄港 龍平丸 十月廿二日後六時
開往安東 天潮丸
開往營口、大連、阪神 長順丸 營口發 大連發 大航 十月廿二日後六時

大連汽船株式會社 大連山縣通 電話代表番號五一九〇
三井物產株式會社牛莊出張所 電話七七番

三井物產出帆

定期行輪

▲開往北美新金山及斜特爾各埠(經過神戶橫濱等埠)
●萬田山丸 十月廿四日頃
●伊火山丸 十一月十日頃
●金剛山丸 十二月頃
●蓬萊山丸
轉運貨物可以承辦 有冰藏等項新式艙房 搭客亦可也

大連山縣通 三井物產會社 船舶部出張員 代表電話五〇八五
荷物取扱店 大連山縣通 宮崎商會 電話一三一五・一九五二

阿波共同汽船出帆

▲十六共同丸 廿一日芝罘青島開
▲廿一共同丸 日阪神
▲廿二共同丸 日天津開往
▲廿六共同丸 廿三日芝罘威海仁川
▲亞東號 日芝罘開往
本船與山東鐵道及朝鮮鐵道之聯絡貨物承辦

大連山縣通 阿波共同汽船會社 電話二八〇〇・二九〇一

滿洲運輸汽船出帆

定期行輪

開往皮子窩 ○和生丸 十月廿二日前八時
開往柳樹屯 ○瑞信丸 自九月一日 大連開 上午十時 下午三時 柳樹屯開 上午九時 下午五時

大連市露西亞町海岸 滿洲運輸株式會社 海運部 電話一〇九四番

永善茶園

(早)(九月初二日)(演)

排演 新戲

(晚)(九月初二日)(演)

趙寶雲 小汪 子金 英紅 元鳳 碧仙 鄭小花 楊碧石 四玉福 立花奎蓉 韓馨 吳李 永九

双標計 全本一圓錢 盜宗卷

電影大戲館廣告

敬啓者。本館集合資本金數拾萬圓。在小崗子露天市場北部新築大戲館一所。命名曰電影大戲館。於日前已經落成。並由日本東京。中國上海。購聚全球各國出奇異術新片。及色彩片及西洋美術戲法。特別大武術小精來影戲起在天男女時調大鼓。中國古事電片。特請中國人辯士說明。以便利中人顧客。風雨不住。早晚準演。電片三日更換務望中日各界諸君光臨來一觀方知言之不謬也。恐未週知特此佈告。

電影大戲館

大連西崗子露天市場

陽曆十月十九日起廿二日止題錄
陰曆八月廿九日起初三日止題錄

一 名片 雷因綫
二 笑片 老官兵
三 異片 化裝哨
四 偵探 實事
五 笑劇 近訊
六 美國 奇案
七 泰西 決死 特
八 探偵 滑稽 戰 財產
九 拘捉 北 大活劇
十 華笑 約 婚
十一 腹 賊 中國 長話
十二 經 車 請
(價目) 頭等 一元 二等 一元 包箱 二元 正毛 池座 二毛 二等池座 二毛五分 童子 半價

俄國跳戲 泰西大武術 文明戲法

沙河口俳優宿舍

段鳳云 段桂花 靈芝 彼芝 辛桂寶 辛桂榮 靈芝
孫彼樓 段愛蓮 周巧云 張翠花 陳彼蘭 謝美紅 黃翠蓉 黃金芳 黃金蘭

敬啓者人等因沙河口生意日見興盛人烟日見繁多非有娛樂之場無以暢快大家之胸懷特於第一區界內設置俳優宿舍招集南朝金粉北地胭脂燕燕鶯鶯歌舞達宵達旦至屋宇之壽雅繁燕之美麗款待之週到諸君一來游玩當知非虛自誇譽也

大連沙河口第一區一二五番地

新華茶園

大連市小崗子南大龍街

電話 二九二五番

(早)陰曆九月初二日(演)

馮富貴 宋樹昌 五月仙 劉寶山 劉玉寶 金元寶 金菊仙 仙心 雲遮月 化小綠 淨鏡架子

本埠 女客串 梆子二黃 大鼓

早價目 包箱兩元 樓上兩廊壹角 池座參角 童子半票

(晚)陰曆九月初二日(演)

馬慶子 劉寶山 五月仙 金菊仙 張貴月 雲遮月 仙心 五月珠 劉寶玉 金元寶 張廷秀印 馮魁賣妻

本埠 女客串 梆子二黃 大鼓

晚價目 包箱壹元 樓上參角 池座貳角 童子半票 兩廊

山葉洋行

敬啓者敝號專售各種樂器如鋼琴、風琴、西洋琵琶。西洋胡琴「Violin」以及口琴等無所不有此外尚有附屬品及樂譜音樂書等如蒙惠顧實所歡迎

敝號修理樂器迅速不悞

大連信濃町五拾番地

電話 三〇六〇、三〇七〇 振替 口座大連 八三二〇番

大陸洋燭公司

純粹國貨

本公司雇用超等工師榮選極上礦物精造雙獅球牌各種洋燭價廉物美較之舶來品有過之無不及也祈各埠客商賜顧爲盼

大連西崗子福德街三十三番地

華商 大陸洋燭公司

電話二五〇一番

刮臉 次序 家庭牌 香皂 安全 剃刀 双美人牌 洗臉粉 乾 毛巾 双美人牌 臉油 双美人牌 香粉 眉清 目秀

於齒有效 清爽口中

科學的純良

双美人牌牙粉

像双美人牌牙粉誠理想優良品在東亞造出來就是東亞工業界之一大勝利喇

遠近馳名的

双美人牌牙膏

裝入鉛筒之內用時担出甚爲便利

「胃腸病根治之良藥愛脑」

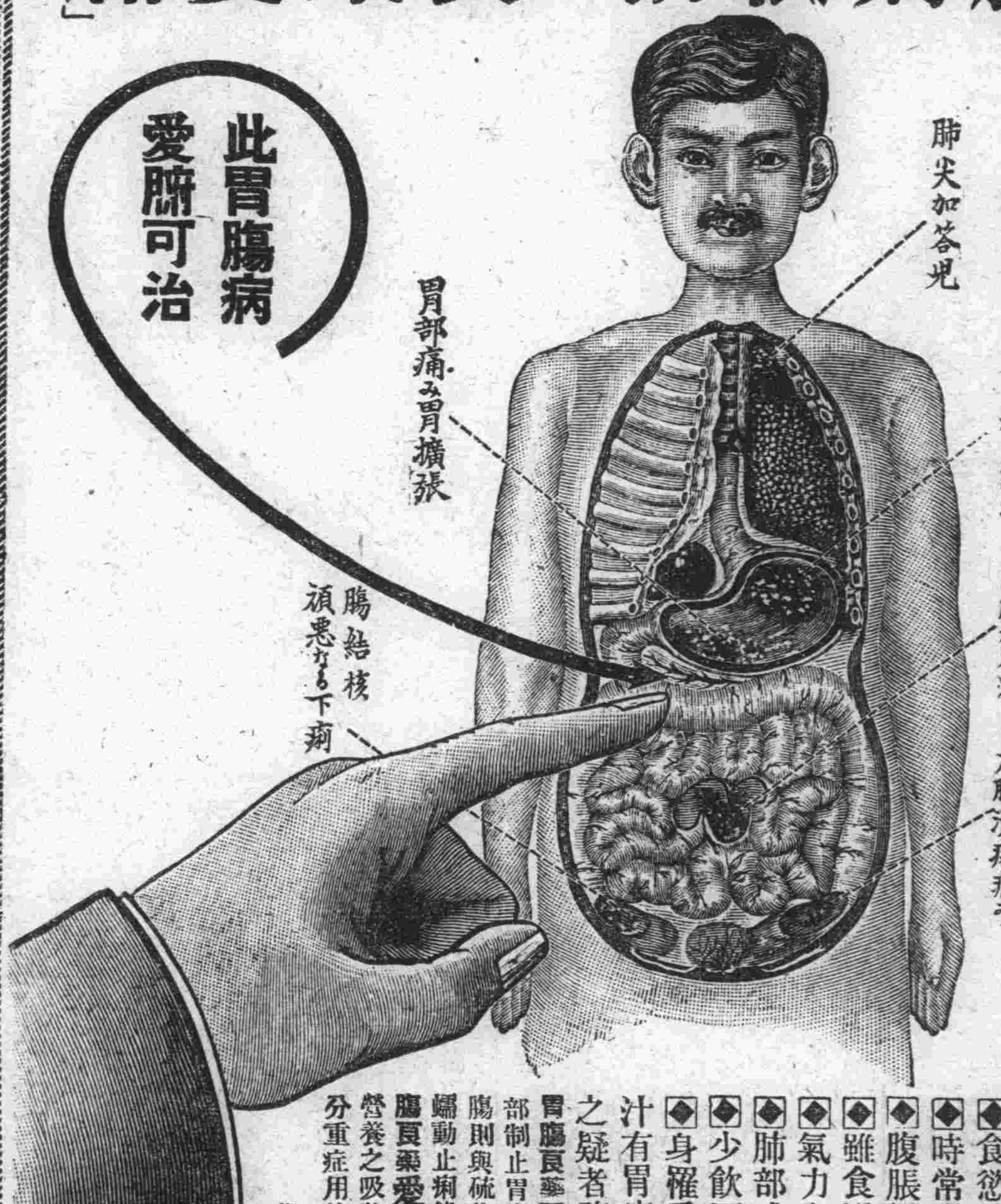

將成可懼之胃癌或腸結核難症之

慢性(重症)胃腸病

慢性胃腸病 實爲難治之疾病 外觀雖不甚重 而胃腸之機能大衰

腸加答兒 腸結核 胃加答兒 胃擴張 胃弛緩 胃癌 胃潰瘍之治療法

胃腸粘膜發生可懼之糜爛潰瘍

◆食慾不進飲食停滯嘔吐胃痛
◆時常下痢或下軟便便中含有粘液
◆腹脹屁多腹中雷鳴下腹時痛
◆雖食滋補品而無益於身体以致衰弱
◆氣力全無顏色蒼白神經過敏
◆肺部或肋膜發生障害發熱氣促
◆少飲酒或食不消化物即腹痛下痢
◆身罹重症異常衰弱便中含血液膿汁有胃癌或腸結核腸潰瘍等危險症之疑者務須服用胃腸良藥愛脑

胃腸良藥愛脑內服後附着於胃腸內壁之糜爛部制止胃腸粘膜之炎症減少粘液之分泌至大腸則與硫化水素化合而硫化蒼鉛有抑制腸之蠕動止痢鎮痛之特效患胃腸病之者內服此胃腸良藥愛脑可使胃腸强健食慾增進血色佳良營養之吸收增加因之体量大增健康恢復雖十分重症用特製愛脑一個月必得滿足之効果

藥價 七十五錢 一圓五十錢 三圓 七圓 重症用特製 五圓 十圓 十五圓

本舖 大阪淸水谷 順和公司

經理 大連濱花町 日本賣藥會社 大連濱花町 井上誠昌堂 奉天小西關 佐藤廣濟堂 奉天四平街 大德生大藥房 安東縣市場通 井上誠昌堂 北京東單牌樓 東亞公司

經理所 大連浪速町 日本賣藥會社 奉天四平街 大德生藥房 大連信濃町 長春北門外 華西大藥房 中西大藥房 營口二道街 中西大藥房 安東市場通 井上誠昌堂 奉天小西關 廣濟堂大藥房 鐵嶺樓東 平記大藥房

滿蒙商會

營業課目 民國軍需品 呢絨 毛毯 一概 批發

滿蒙毛織株式會社製品販賣所

滿洲奉天浪速通貳拾參番地

合名會社 滿蒙商會

電話 長 六三八番 日 一三六五番 中 一三二六番

大連取引所信託株式會社

資本金參百萬圓(全額拂込濟)

積立金參拾六萬七千圓

大連市軍用地第二區二號地

代表番號 電話五二二〇番

專務取締役 原田光次郎

取締役支配人 小澤新之輔

株式會社 南滿銀行

資本金壹百五拾萬圓

營業一般銀行業務

本店鞍山明治通

南滿銀行大連支店

大連市羽前町拾四番地

電話一五〇四番三〇九九番

南滿銀行出張所

小崗子西崗街拾番地

電話二一九三番

東亞煙公司

金葫蘆牌香煙

一盒金四圓四十錢 一包金十錢

敝公司邇時代之所尚特用純粹美國巴吉尼亞產之銘葉精製金葫蘆香煙氣味芬芳體裁優較他種煙高出萬々望各界紳商人士時常惠顧公司不禁歡迎之至

監部通 東亞煙公司 長電二七三番

鳥羽洋行華商部啓

本行創設以來十有六載專由東西兩洋採辦金物各種材料及各種機器消防水龍併機器附屬品等物工廠火磨礦山船舶應用者無一不備近由西洋新到工廠所用旋床鑽床物品優秀價廉從廉本店主人爲利便華商起見於年前設立華商部雖四遠馳名恐未週知特此佈告中日客商踴躍面談無不歡迎之至

大連近江町

鳥羽洋行華商部啓

長電話 八〇五、一五〇三番

小野田洋灰

坡土蘭土洋灰界之覇者

龍牌 小野田洋灰

大連市西通壹丁目

小島定吉商店

長電話五七〇番